DUSDATA®

DUS HAZIRLIK MERKEZLERİ

İLKBAHAR 2023 DUS

Orijinal Sorular

Kazanan her 4 kişiden 3'ü DUSDATA'dan

DUS Eylül 2022'de

İlk 10'da 8 kişi,
İlk 50'de 44 kişi,
İlk 100'de 85 kişi,
İlk 200'de 164 kişi,
İlk 300'de

229

DUS Haziran 2023'de

İlk 10'da 8 kişi,
İlk 50'de 38 kişi,
İlk 100'de 79 kişi,
İlk 200'de 151 kişi,
İlk 300'de

224

kişi Dusdata ile kazandı...

www.dusdata.com

DUSDATA®
DUS HAZIRLIK MERKEZLERİ

SADECE SON DUS'TA DEĞİL HER DUS'TA

15 DUS
13 BİRİNCİ

DUS	DUS Birincisi	İlk 10'da	İlk 50'de	İlk 100'de
2023 DUS	Dt. Şeyma MALİ, DUS Puanı: 72.246	8 Kişi	38 Kişi	79 Kişi
2022 DUS	Dt. Batuhan TÜMEN, DUS Puanı: 72.31	6 Kişi	30 Kişi	63 Kişi
2021 DUS	Dt. Batuhan TÜMEN, DUS Puanı: 72.31	6 Kişi	30 Kişi	63 Kişi
2020 DUS	Dt. Buse Çetin, DUS Puanı: 68.49	8 Kişi	39 Kişi	79 Kişi
2019 DUS	Dt. Murat TUGAÇ, DUS Puanı: 72.123	6 Kişi	40 Kişi	74 Kişi
2018 DUS	Dt. M. Mert DEMİRCİOĞLU, DUS Puanı: 75.177	10 Kişi	42 Kişi	78 Kişi
2017 DUS	Dt. Bengül ÇİNTAY, DUS Puanı: 71.650	7 Kişi	41 Kişi	74 Kişi
2016 DUS	Dt. H. Egemen KILIÇ, DUS Puanı: 71.00	8 Kişi	39 Kişi	65 Kişi
2015 DUS	Dt. Rudi BOYACIYAN, DUS Puanı: 71.699	8 Kişi	39 Kişi	66 Kişi
EYLÜL 2014 DUS	Dt. Hakan BİLSEL, DUS Puanı: 71.100	7 Kişi	35 Kişi	69 Kişi
NİSAN 2014 DUS	Dt. İrem SANCAR, DUS Puanı: 69.295	6 Kişi	37 Kişi	64 Kişi
EYLÜL 2013 DUS	Dt. Derya BAYKAL, DUS Puanı: 68.472	İlk 10'dat 5 Kişi	32 Kişi	54 Kişi
NİSAN 2013 DUS	DUS Birincisi / DUS İkincisi: Dt. Berra ÇALIK, DUS Puanı: 69.526	8 Kişi	39 Kişi	79 Kişi
EYLÜL 2012 DUS	Dt. M. Çağrı ŞİBAL, DUS Puanı: 72.198	7 Kişi	26 Kişi	56 Kişi
NİSAN 2012 DUS	Dt. Serap TİTİZ, DUS Puanı: 78.662	5 Kişi	29 Kişi	62 Kişi

Say ki

GÖKTEKİ YILDIZLAR kadar

15 DUS boyunca

İlk 10'da 99 kişi
İlk 50'da 544 kişi
İlk 100'da 1022 kişi

BİZİMLE KAZANDI

2023 İLKBAHAR DUS

TEMEL BİLİMLER TESTİ

1. Glenoid fossa aşağıdaki kemik yapılardan hangisinin üzerinde bulunur?

A) Sfenoid
B) Temporal
C) Zigomatik
D) Maksilla
E) Mandibula

2. Musculus mylohyoideus'a arkadan bir ataş gibi tutunmuş olup hem sublingual bölgede hem de submandibular bölgede muayenesi yapılması gereken en olası anatomik yapı aşağıdakilerden hangisidir?

A) Glandula submandibularis
B) Glandula sublingualis
C) Ganglion submandibulare
D) Nodi submandibulares
E) Tonsilla lingualis

3. Aşağıdaki anatomik yapılardan hangisi ön boyun bölümündeki trigonum digastricum içerisinde bulunmaz?

A) Nervus facialis dalları
B) Glandula submandibularis
C) Submandibular lenf nodları
D) Arteria facialis
E) Nervus accessorius

4. Truncus thyrocervicalis'in proksimal kısmını tıkayan bir embolinin aşağıdaki damarlardan hangisinin kan akımında bozukluğa yol açması en olasıdır?

A) Arteria cervicalis ascendens
B) Arteria thyroidea superior
C) Arteria subscapularis
D) Arteria cervicalis profunda
E) Arteria intercostalis suprema

5. Çene ekleminin proprioseptif duyusunu ve şakak bölgesinin bir kısmının duyusunu taşıyan sinir aşağıdakilerden hangisidir?

A) Nervus alveolaris inferior
B) Nervus alveolaris superior posterior
C) Nervus auriculotemporalis
D) Nervus supraorbitalis
E) Ramus massetericus

6. İnfraorbital kanala enjekte edilen anestezik bir maddenin orbitaya ulaşması durumunda aşağıdaki sinirlerden hangisinin de etkilenmesi en olasıdır?

A) Nervus supraorbitalis
B) Nervus supratrochlearis
C) Nervus trochlearis
D) Nervus oculomotorius, ramus inferior
E) Nervus oculomotorius, ramus superior

7. Fibröz kıkırdakta aşağıdaki yapılardan hangisi bulunmaz?

A) İzogen grup
B) Fibroblast
C) Kondrosit
D) Perikondriyum
E) Kollaje fibriller

8. Ağız mukozasını bakteri enfeksiyonlarından koruyan maddelerden olan sistatin ve histatin, tükürük bezinde hangi hücrelerden salgılanır?

A) Muköz asiner hücreler
B) Çizgili kanal epitel hücreleri
C) Seröz asiner hücreler
D) İnterkalar kanal epitel hücreleri
E) Miyoepitelyal hücreler

9. Aşağıdakilerden hangisi intermaksiller segmentin oluşturduğu yapılardan biri değildir?

A) Maksillanın premaksiller parçası
B) Primer damak
C) Filtrum
D) Sekonder damak
E) Premaksilla ile ilişkili diş eti

10. Embriyonik gelişimde maksilla kemiği kaçıncı yutak kavsinden (faringeal arktan) gelişir?

A) Yalnız 1
B) Yalnız 2
C) Yalnız 3
D) 1 ve 2
E) 2 ve 3

11. Tükürük salgısı ile ilgili aşağıdaki ifadelerden hangisi yanlıştır?

A) Tükürük bezi asinuslarında primer salgı meydana gelir.
B) Tükürük bezi duktal bölgesinde Na^+ geri emilir.
C) Tükürük bezi duktal bölgesinde K^+ salgılanır.
D) Tükürük bezi duktal bölgede Cl^- geri emilir.
E) Tükürük plazmaya göre hipertoniktir.

12. Aşağıdaki hormonlardan hangisi tüm etkilerini fosfolipaz C ikincil haberci sistemi üzerinden etkisini gösterir?

A) Oksitosin
B) Glukagon
C) Kalsitonin
D) Prolaktin
E) Büyüme hormonu

Bu sorunun orijinal hali özensiz olması nedeniyle modifiye edilmiştir…

13. Bir motor sinir tarafından uyarılan sinir kas kavşağında aşağıdakilerden hangisi görülmez?

A) Presinaptik membranda voltaj kapılı Ca^{+2} kanallarının açılması
B) Presinaptik hücrede SNARE proteinlerinin asetilkolin veziküllerini akson membranına bağlaması
C) Asetilkolinin postsinaptik membranda bulunan muskarinik reseptörlerine bağlanması
D) Postsinaptik hücre membranında voltaj kapılı Na^+ kanallarının açılması
E) Postsinaptik membranda oluşan aksiyon potansiyelinin transvers tübül boyunca kas liflerine yayılması

14.

I. Sekretin – Pankreastan bikarbonattan zengin sıvı salgılanması
II. Kolesistokinin – Safra kesesi kasılması
III. Sekretin – Mide hareketlerinin azaltılması
IV. Gastrin – Mide asit salgısının ve hareketlerinin baskılanması

Yukarıdaki gastrointestinal hormon – etki eşleştirmelerinden hangileri doğrudur?

A) I ve II
B) I ve III
C) I, II ve IV
D) II, III ve IV
E) I, II ve III

15. Hücre zarı yapısına katılan aşağıdaki moleküllerden hangisi zarın akışkanlığını kontrol eder?

A) Kolesterol
B) Periferik proteinler
C) Sfingolipidler
D) Fosfolipidler
E) Karbonhidratlar

16. Aşağıdaki reseptörlerden hangisinin sinyali, bağlantıyı sağlayan sinir lifinin ileti özelliğine bağlı olarak, diğerlerine göre en yavaş hızda iletilir?

A) Kas iğciği reseptörü
B) Golgi tendon organı reseptörü
C) Kıl dibi reseptörü
D) Sıcaklık reseptörü
E) Meissner cisimciği

17. Aşağıdakilerden hangisi glukozdan sentezlenmez?

A) Serin
B) Alanin
C) Glisin
D) Tirozin
E) Aspartat

18. Glutatyon peroksidazın prostetik grubu olarak çalışan eser element aşağıdakilerden hangisidir?

A) Flor
B) Selenyum
C) Demir
D) Bakır
E) Krom

19. Aşağıdakilerden hangisi prostaglandin sentezinin öncül molekülüdür?

A) Stearik asit
B) Oleik asit
C) Palmitik asit
D) Palmitoleik asit
E) Araşidonik asit

İlkbahar 2023

DUSDATA®
DUS HAZIRLIK MERKEZLERİ

İlk 100'de ama fakülte derecesiyle* mezun olmayan kursiyerlerimizin sayısı

*Yeni mezun (ilk sınavı) veya intern olup ilk 3 içinde olanlar fakülte derecesi kabul edilmiştir.

Adı Soyadı	2022 DUS sıralaması		2023 DUS sıralaması
Şeyma MALİ	394	→	1
Fatma Selin SARICI	618	→	2
Hilal Nur KÜLAHÇI	-	→	3
Elif Dilara KONUKÇU	1403	→	4
Merdiye BALTA	1621	→	5
Ömer Faruk BULAZAR	1213	→	6
Merve ÇELEBİ	495	→	7
Zeynep S. KAZANKAYA	1590	→	8
Handan A.KARAHAN	383	→	12
Sera Ecem DURMUŞ	762	→	16
Semih KARATAŞ	861	→	16
Ahmet KULA	526	→	18
Gizem KADEM	2701	→	19
Aybike AĞCA	1435	→	20
Ceren BOZMADAĞ	1194	→	21
Erdem DEMİR	1016	→	21
Müslüm MÜSLÜMOĞLU	1250	→	23
Ayşegül KÖSE	2134	→	24
Yardım Can SELÇUK	688	→	25
Melis TERLER	552	→	26
Güliz TELLİOĞLU	495	→	27
Mehmet S. DEDEŞAH	-	→	29
Elif SAÇAR	902	→	31
Tuğrul DURDU	1447	→	32
İrem CAN	421	→	33
Fatih ORHAN	1016	→	34
Derviş Mert YÜCE	886	→	37
Rosa ADANÇ	3071	→	38
Serap MALAK	980	→	39
Hümeyra YILDIZ	671	→	42
Emel BAYRAM	1307	→	43
Aleyna KURTBAŞ	1050	→	44
Semih TÜRE	741	→	45
Beyza ÜNAL	1194	→	46
Aysu AYDIN	495	→	47
Ebrar YILMAZ	915	→	48
Merve HATİPOĞLU	1835	→	49
Meri KUZUCU	434	→	50
Beyza ÖZER	688	→	52
Beyza ERZAYIN	804	→	53

İlkbahar 2023'de

74

kursiyerimiz

fakülte derecesi değil

Adı Soyadı	2022 DUS sıralaması		2023 DUS sıralaması
Eda YILDIRIM	980	→	54
Dilvin Tiryaki VURAL	3488	→	54
Doğukan ÜNAL	1718	→	56
Yasin Hakan BEYHAN	-	→	57
Hulde KASAP	1283	→	59
Işıl KALECİ	2093	→	60
İrem Öykü ÇELİKER	3627	→	61
Gözde ÇALIŞKAN	804	→	62
Murat BİRGÜL	1327	→	64
Selin ERDOĞAN	1135	→	65
Cansu AYDOĞAN	421	→	68
Bilal BOZDOĞAN	1633	→	69
Gizem Sena ŞAHİN	-	→	70
Öznur DENİZ	251	→	71
Şevval DENİZ	1077	→	72
Sevde Nihal YONGACI	933	→	73
Yusuf ÖZDEMİR	114	→	74
Bedirhan Utku ÖNER	-	→	75
Ceyda İpek İŞSEVEN	128	→	77
Ceren ETİK	776	→	78
Bilge YAVUZÇETİN FİŞEK	762	→	79
Sevinç BIYIKLI	1757	→	80
Şura Nur UĞURLU	1267	→	81
Cem BAYIL	776	→	83
Merve Nur TURKAN	762	→	85
Erencan YAZAN	861	→	85
İlayda KAYA	861	→	87
Uğur UÇAR	-	→	88
Enes AKGÜL	733	→	89
Onur İNAN	839	→	89
Elif Aslı DEMİR	839	→	91
Zeynep CÖMERT	552	→	92
Veysel KAYI	1016	→	92
Asım YILMAZ	1213	→	94
Şeyma Nur ATEŞ	2037	→	96
Rümeysa ŞAHİN	482	→	98
Oğuzhan OZAN	3429	→	99
Aykut KAYAR	4771	→	99
M. Çağrı SALKIMTAŞ	1150	→	99

İlk 100'de ama üç büyük ilde olmayan kursiyerlerimizin sayısı

Adı Soyadı	Puan	Sıra	Şube
Merdiye BALTA	69,505	5	Mersin
Ömer Faruk BULAZAR	69,500	6	Zonguldak
Ahmet KULA	68,650	18	Edirne
Aybike AĞCA	68,503	20	Adana
Erdem DEMİR	68,394	21	Samsun
Müslüm MÜSLÜMOĞLU	68,379	23	Aydın
Melis TERLER	68,153	26	Adana
Mehmet S. DEDEŞAH	68,009	29	Online
Tuğrul DURDU	67,875	32	Online
Serap MALAK	67,514	39	Kayseri
Beyza ÜNAL	67,504	46	Adana
Aysu AYDIN	67,397	47	Kocaeli
Merve HATİPOĞLU	67,279	49	Online
Beyza ÖZER	67,266	52	Antalya
Beyza ERZAYIN	67,256	53	Denizli
Dilvin TİRYAKİ VURAL	67,255	54	Erzurum
Doğukan ÜNAL	67,250	56	Kocaeli

Adı Soyadı	Puan	Sıra	Şube
Hulde KASAP	67,143	59	Denizli
Bilal BOZDOĞAN	66,882	69	Elazığ
Gizem Sena ŞAHİN	66,880	70	Rize
Sevde Nihal YONGACI	66,770	73	Edirne
Bedirhan Utku ÖNER	66,762	75	Antalya
Bilge Y. FİŞEK	66,653	79	Erzurum
Sevinç BIYIKLI	66,648	80	Samsun
Şura Nur UĞURLU	66,643	81	Rize
Merve Nur TURKAN	66.496	85	Erzurum
Erencan YAZAN	66.496	85	Erzurum
İlayda KAYA	66,403	87	Trabzon
Uğur UÇAR	66,397	88	Adana
Enes AKGÜL	66,394	89	Kocaeli
Asım YILMAZ	66,380	94	Antalya
Rümeysa ŞAHİN	66,265	98	Ordu
Aykut KAYAR	66,157	99	Samsun
M. Çağrı SALKIMTAŞ	66,157	99	Online

İlkbahar 2023'de

34

kursiyerimiz

üç büyük ilde değil

20. Hücre içi sıvılarda, en yüksek konsantrasyonda bulunan katyon aşağıdakilerden hangisidir?

A) Sodyum
B) Potasyum
C) Kalsiyum
D) Magnezyum
E) Çinko

21. Aşağıdakilerin hangisinde askorbik asit eksikliğine bağlı olarak kollajen yapısında bozukluk görülür?

A) Skorbüt
B) Ehlers-Danlos sendromu
C) Menkes hastalığı
D) Epidermolizis bülloza
E) Alport sendromu

22. Aşağıdakilerden hangisi 2,4-dinitrofenolün mitokondriyal elektron transport zinciri üzerindeki etkisidir?

A) Kompleks I'den kompleks II'ye elektron akışını inhibe ederek oksidasyonu engeller.
B) Adenin nükleotid translokazı inhibe ederek ADP-ATP değişimini bozar.
C) ATP sentaz'ın F_0 bileşenine bağlanarak kompleks V'i inhibe eder.
D) Proton gradiyentinin oluşumunu engelleyerek oksidasyon-fosforilasyon kenetlenmesini bozar.
E) Kompleks II'den kompleks III'e elektron akışını bozar.

23. Serum ya da aşılar gibi ısı ile bozulabilen sıvıların dekontaminasyonu için en uygun yöntem aşağıdakilerden hangisidir?

A) Etilen oksit
B) Pastörizasyon
C) Mikrodalga
D) Gaz plazma
E) Filtrasyon

24. Aşağıdaki mikroorganizmalardan hangisi üremek için besiyerinde sterol kaynağına ihtiyaç duyar?

A) *Mycoplasma pneumoniae*
B) *Klebsiella pneumoniae*
C) *Streptococcus pneumoniae*
D) *Chlamydia pneumoniae*
E) *Legionella pneumophila*

25. Aşağıdaki parazitlerden hangisinin kanda saptanması en az olasıdır?

A) *Onchocerca volvulus*
B) *Plasmodium* spp.
C) *Trypanosoma* spp.
D) *Babessia* spp.
E) *Wuchereria bancrofti*

26. Aşağıdaki vüruslardan hangisinin solunum yolu ile bulaşması en az olasıdır?

A) Adenovirus
B) Picornavirus
C) Paramyxovirus
D) Parvovirus
E) Calicivirus

27. Aşağıdaki mantar türlerinden hangisi termal dimorfik olarak sınıflandırılır?

A) *Fusarium chlamydosporum*
B) *Talaromyces (Penicillium) marneffei*
C) *Aspergillus nidulans*
D) *Geotrichum candidum*
E) *Trichosporon asahii*

28. Memeli hücrelerinde bulunan "patern tanıma reseptörleri"**nden hangisi endozomlarda eksprese olarak mikrobiyal nükleik asitlere bağlanmaz?**

A) TLR2
B) TLR3
C) TLR7
D) TLR8
E) TLR9

29. Neoplazilerin benign-malign ayrımında;

I. Mitotik figürler
II. Hücresel polarite
III. Sitoplazma boyanma yoğunluğu

morfolojik özelliklerinden hangileri dikkate alınır?

A) Yalnız I
B) Yalnız II
C) I ve II
D) I ve III
E) II ve III

30. Malign neoplazilerin invazyon ve metastaz biyolojisinde aşağıdaki olaylardan hangisi diğerlerinden önce gelişir?

A) Konak immünitesinden kaçma
B) Enzimatik yetenek kazanıp eksraselüler matriksi parçalama
C) Ekstraselüler matriks elemanlarına adezyon yapma
D) Bağ dokusu içinde lokomosyon
E) Hücreler arası bağlantının kaybı

31. Aşağıdaki oral mukozal lezyonların hangisinin etiyolojisinde HPV'nin rol oynaması en olasıdır?

A) Kıllı lökoplaki
B) İnflamatuvar papiller hiperplazi
C) Multifokal epitelyal hiperplazi
D) Periferal dev hücreli granüloma
E) Homojen lökoplaki

32. Nefrotik sendromlu hastalarda görülen sistemik ödemin en olası nedeni aşağıdakilerden hangisidir?

A) Plazma ozmotik basıncının azalması
B) Potasyum retansiyonunun artması
C) Lenfatik obstrüksiyon
D) Çevre dokulara bası oluşması
E) Tromboza bağlı pasif konjesyon

33. Yeni ilaç geliştirme çalışmalarında ilacın ruhsat başvurusunun yapıldığı faz aşağıdakilerden hangisidir?

A) Faz 0
B) Faz I
C) Faz II
D) Faz III
E) Faz IV

34. Epilepsi hastası bir çocukta aşağıdaki antibiyotiklerden hangisinin kullanılması en az uygundur?

A) Sefazolin
B) Penisilin G
C) Meropenem
D) Doksisiklin
E) Siprofloksasin

35. Aşağıdaki antibiyotiklerden hangisinin bakterilerde protein sentezi üzerine etkisi yoktur?

A) Klindamisin
B) Azitromisin
C) Teikoplanin
D) Tigesiklin
E) Telitromisin

36. Aşağıdaki genel anestezik ilaçlardan en fazla hangisi difüzyon hipoksisine neden olur?

A) Azot protoksid
B) Tiopental
C) Etomidat
D) Halotan
E) Propofol

37. Lizozom içinde tüm biyolojik polimerleri parçalamak üzere görev yapan enzim grubu aşağıdakilerden hangisidir?

A) Şaperonlar
B) Asit hidrolazlar
C) Protein disülfit izomerazlar
D) ATPaz'lar
E) Karboksilazlar

38. Karaciğer hücrelerinin normalden fazla miktarda düz endoplazmik retikulum içermesinin nedeni aşağıdakilerden hangisidir?

A) A vitamini ihtiyacına yönelik provitamin A'nın A vitaminine dönüştürülmesi
B) Daha fazla katalaz sentezi ihtiyacı
C) Yüksek miktarda safra yapımı
D) Alkol veya benzeri toksik maddelerin etkisinin azaltılması
E) İnsülin ve glukagon hormonlarının etkilerine cevap oluşturulması

39. Genetik kod ve kodon kavramlarıyla ilgili aşağıdaki ifadelerden hangisi yanlıştır?

A) Genetik kod dört farklı nükleotidden herhangi üç tanesini içerebilir.
B) Bir kodon dizisi üç nükleotidden oluşur.
C) Bir amino asit farklı kodonlarca kodlanabilir.
D) Bir kodon birden fazla amino asidi kodlayabilir.
E) Bazı kodonların amino asit karşılığı yoktur

40. Aşağıdakilerden hangisi ökaryot hücrelerdeki dur kodonlarından biridir?

A) AUG
B) UGA
C) CCA
D) GUA
E) ACC

FAKÜLTE DERECESİ (İLK 3'te) DEĞİLDİ
DUSDATA DUS HAZIRLIK MERKEZLERİ İle
2022 DUS'ta 618. → İlkbahar 2023 DUS'ta 2. Oldu!

DT. FATMA SELİN SARICI
ANKARA ÜNİVERSİTESİ
DİŞ HEKİMLİĞİ FAKÜLTESİ
ANKARA ŞUBE
Detaylı bilgi için: www.dusdata.com

2023 İLKBAHAR DUS
KLİNİK BİLİMLER TESTİ

1.

I. Dental folikülün mezenşimal hücrelerinden gelişir.
II. Dentinle karşılaştırıldığında rengi daha koyu sarıdır.
III. Organik içeriğinde kollajen ve protein polisakkaritleri bulunur.

Sement dokusu ile ilgili yukarıda verilen ifadelerden hangileri doğrudur?

A) Yalnız II
B) I, II ve III
C) I ve III
D) II ve III
E) Yalnız I

2. Ekolojik plak hipotezine göre, karyojenik biofilmin temel nedeni aşağıdakilerden hangisidir?

A) Zayıf oral hijyen
B) Karbonhidrattan zengin diyet
C) Yetersiz flor maruziyeti
D) Düşük konak defansı
E) Tükürüğün düşük remineralizasyon potansiyeli

3. Aşağıdakilerden hangisi yaşlı bireylerde kök yüzey çürüklerinin oluşumuna neden olan risk faktörleri arasında yer almaz?

A) Ağız kuruluğuna neden olan ilaç kullanımı
B) Karyojenik diyet
C) Tükürük akış hızında artış
D) Diş eti çekilmesi
E) Parsiyel protez kullanımı

4. Aşağıda verilen tükürük bileşeni ve fonksiyonu eşleştirmelerinden hangisi yanlıştır?

A) Histatin – Antibakteriyel etki
B) Fosfat – Tamponlama
C) Laktoperoksidaz – Antibakteriyel etki
D) Bikarbonat – Antimikrobiyal etki
E) Musin – Kayganlık sağlama

5.

I. Ağartma işlemleri sonucunda mine ve dentin yüzeyindeki oksijen konsantrasyonunun düşmesinin beklenmesi
II. Ağartma yapılmış dişlerin renklerinin stabil hâle gelmesinin beklenmesi
III. Diş etlerinin ağartma tedavisi öncesi durumlarına dönmesinin beklenmesi

Vital ve devital ağartma işlemlerinden sonra adeziv restorasyonların 2 hafta süreyle ertelenmesinin nedenleri ile ilgili yukarıdaki ifadelerden hangileri doğrudur?

A) Yalnız I
B) I ve II
C) Yalnız II
D) II ve III
E) Yalnız III

6. Biyoaktif cam olarak da bilinen, su ile birleştiğinde diş üzerinde kalsiyum fosfat çökelmesi sağlayabilen, kalsiyum-sodyum-fosfosilikat içerikli remineralizasyon ajanı aşağıdakilerden hangisidir?

A) Arjinin
B)Trikalsiyum fosfat
C) Kazein fosfopeptid-amorf kalsiyum fosfat
D) Novamin
E) Asidüle fosfat florür

7.

I. Dalga boyu 488 - 500 nm arasında polimerize olabilen rezin kompozitler üzerinde etkilidirler.
II. Polimerizasyonun gerçekleşmesi sırasında pre-jel safhasının daha kısa sürmesine neden oldukları için daha yüksek polimerizasyon büzülmesi stresi oluştururlar.
III. Rezin kompozitleri polimerize etme süreleri halojen ışık kaynaklarına göre daha uzundur.

Yukarıdaki idafelerden hangileri kompozit rezinleri polimerize etmek amacıyla kullanılan plazma ark ve argon-iyon lazerlerin ortak özellikleri arasında yer alır?

A) Yalnız III
B) I ve II
C) II ve III
D) I ve III
E) I, II ve III

DUSDATA®

DUS HAZIRLIK MERKEZLERİ

Kazanan her 4 kişiden 3'ü DUSDATA'dan

DUS 2022'de

İlk 10'da 8 kişi,

İlk 50'de 44 kişi

İlk 100'de 85 kişi,

İlk 200'de 164 kişi

İlk 300'de

229

DUS Haziran 2023'te

İlk 10'da 8 kişi

İlk 50'de 38 kişi

İlk 100'de 79 kişi,

İlk 200'de 151 kişi

İlk 300'de

224

Kişi Dusdata ile kazandı...

8. Aşağıdakilerden hangisinde metakrilat esaslı rezin materyallerin polimerizasyon reaksiyon adımları doğru sırayla verilmiştir?

A) Aktivasyon-Başlama-Yayılma-Sonlanma
B) Başlama-Aktivasyon-Sonlanma-Yayılma
C) Aktivasyon-Başlama-Sonlanma-Yayılma
D) Başlama-Aktivasyon-Yayılma-Sonlanma
E) Yayılma-Başlama-Aktivasyon-Sonlanma

9. Dişlerinde yaygın, bantlaşmalarla karakterize, koyu mavi ve gri renklenmeler bulunan bir hasta kliniğe başvuruyor.

Bu hastanın dişlerindeki renklenmeye yönelik teşhis ve tedavisiyle ilgili aşağıdaki ifadelerden hangisi doğrudur?

A) İleri derecede tetrasiklin renklenmesi, vardır, vital beyazlatmaya iyi cevap verir.
B) Orta derecede tetrasiklin renklenmesi vardır, vital beyazlatmaya iyi cevap vermez.
C) İleri derecede florozis vardır, vital beyazlatmaya iyi cevap verir.
D) Hafif derecede tetrasiklin renklenmesi vardır, vital beyazlatmaya iyi cevap verir.
E) İleri derecede tetrasiklin renklenmesi vardır, vital beyazlatmaya iyi cevap vermez.

10. Çatlak diş sendromuyla ilgili aşağıdaki ifadelerden hangisi yanlıştır?

A) İleri ve orta yaşlardaki bireylerde sıklıkla molar dişlerde görülür.
B) Ağrı mekanizması hidrodinamik teori ile açıklanabilir.
C) Vitalite testlerine genellikle pozitif cevap verir.
D) Radyografik değerlendirme kesin tanı için yeterlidir.
E) En belirgin şikâyet çiğneme sırasında şiddetli ve ani ağrıdır, sıklıkla soğuk uyaranlara karşı hassasiyet vardır.

11. Dişlerin proksimal temas alanları ile ilgili aşağıdaki ifadelerden hangisi yanlıştır?

A) Anterior dişlerden posterior dişlere doğru gidildikçe proksimal temas alanları daha oklüzalde konumlanır.
B) Alt birinci premolar dişlerin distal temas alanları oklüzal üçlüye yakın konumlanır.
C) Alt kanin dişlerin mezial temas alanları insizal üçlüde konumlanır.
D) Santral ve lateral dişlerde mezial temas alanları insizal üçlüde konumlanır.
E) Molar dişlerin distal temas alanları dişin orta üçlü alanında konumlanır.

12. Kıymetli metal alaşımların içeriğinde yer alan palladyum ile ilgili aşağıdaki ifadelerden hangisi yanlıştır?

A) Alaşımın korozyon direncini artırır.
B) Alaşımın sertliğini azaltır.
C) Alaşımın erime derecesini artırır.
D) Alaşımın elastisite modülünü arttırır.
E) Alaşıma beyaz-gri renk kazandırır.

Bu sorunun orijinal hali hatalı olması nedeniyle D seçeneği modifiye edilmiştir…

13. Klinikte, sabit bir protetik restorasyonun metal prova aşamasında marjin uyumunun ideal, intraoral değerlendirme ve artikülatörde model incelemesinde interoklüzal mesafenin porselen için yeterli olduğu onaylanıyor. Porselen prova aşamasında ise marjinlerin kısa ve intraoral incelemede oklüzyonda yüksek olduğu görülüyor.

Bu durumda porselen prova aşamasında aşağıdakilerden hangisi öncelikli olarak yapılmalıdır?

A) Porselenden aşındırma yapmak için yeterli porselen kalınlığının olup olmadığını kontrol etmek
B) Restorasyonun proksimal temaslarını kontrol ederek prepare edilmiş dişlere tam olarak oturup oturmadığını kontrol etmek
C) Oklüzal morfolojinin karşıt dişler ile uyumlu olarak oluşturulup oluşturulmadığını kontrol etmek
D) Karşıt arktaki dişlerin ekstrüze olup olmadığını kontrol etmek
E) Prova sürecinde periodontal hastalık gelişip gelişmediğini kontrol etmek

14.

I. Maksiller dişler olması gerekenden daha palatinale yerleştirilmiştir.
II. Oklüzyon dikey boyutu olması gerekenden yüksek yapılmıştır.
III. Protezin posterior sınırı kalın yapılmıştır.
IV. Mandibular dişler olması gerekenden daha linguale yerleştirilmiştir.

Alt ve üst çenesine tam protez yapılmış bir hasta kontrol randevusunda, protezlerini taktığında artan öğürme refleksinden şikâyetçi oluyorsa, yukarıdaki hataların hangileri yapılmış olabilir?

A) Yalnız I
B) I, III ve IV
C) II ve III
D) III ve IV
E) I, II, III ve IV

DUSDATA®
DUS HAZIRLIK MERKEZLERİ

Sadece fakülte derecelerine mi derece yaptırıyoruz?

Ayinesi iştir kişinin, lafa bakılmaz	İlk 100'de ama fakülte DERECE'si olmayan kursiyer sayımız	İlk 100'de ama üç Büyük İl'de olmayan kursiyer sayımız
DUS İlkbahar 2023 sınavında	74 kursiyerimiz	34 kursiyerimiz
	*Bu sınavda ilk 100'de 79 kursiyerimiz vardı.	
DUS 2022 sınavında	76 kursiyerimiz	47 kursiyerimiz
	*Bu sınavda ilk 100'de 85 kursiyerimiz vardı.	
DUS 2021 sınavında	55 kursiyerimiz	28 kursiyerimiz
	*Bu sınavda ilk 100'de 63 kursiyerimiz vardı.	
DUS 2020 sınavında	38 kursiyerimiz	16 kursiyerimiz
	*Bu sınavda ilk 100'de 64 kursiyerimiz vardı.	

İsim isim detayları görmek için www.dusdata.com'u ziyaret ediniz.

15.

I. Seyreltilmiş asitler ya da enzimler içeren temizleyiciler
II. Alkalin hipoklorit solüsyonları
III. Perboratlar

Yukarıdakilerden hangileri metal içermeyen tam protezleri temizlemek için hastaların kullanabileceği protez temizleme ajanlarıdır?

A) Yalnız I
B) Yalnız III
C) I ve II
D) II ve III
E) I, II ve III

16. Mandibulada ikinci premolar dişlerden sonrası eksik olan, modifikasyonsuz Kennedy Sınıf I dental ark için hazırlanacak hareketli bölümlü protez tasarımında gerekli olan indirekt tutucu tipi ve diş konumu aşağıdakilerin hangisinde birlikte verilmiştir?

A) İnsizal tırnak – santral kesici dişler
B) İnsizal tırnak – lateral kesici dişler
C) Singulum tırnağı – santral kesici dişler
D) Singulum tırnağı – kanin dişler
E) Oklüzal tırnak – ikinci premolar dişler

17.

I. İyileşme başlığı
II. Kapama vidası
III. İmplant analoğu
IV. Ölçü postu
V. Dayanak

Yukarıdaki implant parçalarından hangileri implant üstü protetik restorasyonların yapım aşamasında kullanılmaz?

A) Yalnız II
B) II ve V
C) I, II ve III
D) I, IV ve V
E) III, IV ve V

18.

I. Maksimum interkaspal pozisyon, sentrik ilişki ile çakışır.
II. Kanin diş eksikliğinde uygulanabilecek ideal bir oklüzyon tipidir.
III. Lateral veya protrüziv hareketlerde, çalışan taraf alt ve üst çene posterior dişler arasında temas bulunmaz.

Karşılıklı koruyuculu oklüzyon ile ilgili yukarıdaki ifadelerden hangileri doğrudur?

A) Yalnız I
B) Yalnız II
C) Yalnız III
D) I ve II
E) I, II ve III

Bu sorunun Doğru cevabı C şıkkı olarak düzeltilmiştir.

19. Kırk yaşındaki erkek hasta çene eklemi bölgesinde yemek yerken ağrı ve sürtünmeye benzer seslerin varlığı şikâyeti ile başvuruyor. Öyküsünden on yıl önce ekleminden tıklama sesinin gelmeye başladığı, ağız açmada kısıtlılık olduğu, ardından bir yıl önce seslerin aniden kaybolduğu ve ağız açıklığının tekrar arttığı öğreniliyor. Klinik muayenesinde mandibula hareketleri ve eklemin palpasyonunda ağrının arttığı ve bu ağrının yanı sıra mandibula hareketleri sırasında sağ taraf ekleminde krepitasyon sesi belirdiği saptanıyor. Radyografik ve manyetik rezonans görüntülemelerinde, sağ eklem kondil başında düzleşme, osteofit ve eroziv değişiklikler gözleniyor.

Bu hasta için aşağıdaki temporomandibular eklem bozukluklarından hangisi en olasıdır?

A) Osteoartrit
B) Sublüksasyon
C) Redüksiyonlu disk deplasmanı
D) Miyofasial ağrı
E) Adezyon

20. Prefabrik geçici sabit kron protezlerin yapımında aşağıdaki materyallerden hangisinin kullanımı en az olasıdır?

A) Selüloz asetat
B) Aluminyum
C) Polikarbonat
D) Paslanmaz çelik
E) Feldspatik porselen

21. Shawney temporomandibular eklem ankilozu sınıflamasının hangi tipinde mandibulanın yükselen ramusu ile temporal kemik/zigomatik ark arasında kemik köprüler gözlenir?

A) Tip 1
B) Tip 2
C) Tip 3
D) Tip 4
E) Tip 5

DUSDATA®
DUS HAZIRLIK MERKEZLERİ

İlkbahar 2023

İL BİRİNCİLERİMİZ

15 DUS
13 BİRİNCİ

DUS 2022 (Ekim)

İL BİRİNCİLERİMİZ

14 DUS
12 BİRİNCİ

DUS 2021 (Ekim)

İL BİRİNCİLERİMİZ

13 DUS
12 BİRİNCİ

22. Aşağıdaki hastalıklardan hangisinde ciltte halkalar şeklinde tipik olarak hedef tahtasına benzer lezyonlar gözlenir?

A) Liken planus
B) Sifiliz
C) El-ayak-ağız hastalığı
D) Eritema multiforme
E) Gonore

23.

I. Sfenoid sinüs
II. Maksiller sinüs
III. Frontal sinüs
IV. Anterior ethmoid sinüs
V. Posterior ethmoid sinüs

Yukarıdaki paranazal sinüslerden hangileri orta nazal meatusa direne olur?

A) Yalnız I
B) I, III ve IV
C) II, III ve V
D) II, III ve IV
E) I, III ve V

24. Aşağıdaki radyografik bulgulardan hangisinin olması hâlinde diş çekiminde zorlukla karşılaşma olasılığı en düşüktür?

A) Kök dilaserasyonu
B) Endodontik tedavi uygulanmış olması
C) Kemik yoğunluğunun az olması
D) Geniş restorasyonlu olması
E) Kök sayısının fazla olması

25. Aşağıdaki durumlardan hangisi için Z plasti tekniği en uygundur?

A) Labial frenektomi
B) Tuber bölgesinin yumuşak doku redüksiyonu
C) Mandibula anteriordaki labil kretin eksize edilmesi
D) Lingual torus
E) Apikal rezeksiyon

26. Santral dev hücreli granülomanın cerrahi olmayan tedavisinde aşağıdakilerden hangisi kullanılmaz?

A) Lezyon içine steroid enjeksiyonu
B) Subkutan kalsitonin enjeksiyonu
C) İntranazal kalsitonin sprey
D) Subkutan interferon-alfa enjeksiyonu
E) Lezyon içine Carnoy solüsyonu enjeksiyonu

27. Ağzında ve gözlerinde kuruluk ve yanma şikâyetleri tanımlayan 50 yaşındaki kadın hastanın romatoid artrit ve primer biliyer siroz öyküsü olduğu öğreniliyor.

Bu hasta için en olası tanı aşağıdakilerden hangisidir?

A) IgG4 sendromu
B) Primer Sjögren sendromu
C) Sekoner Sjögren sendromu
D) Viral sialoadenit
E) Nekrotizan sialometaplazi

28. Aşağıdaki patolojilerden hangisi tükürük bezlerinde en sık gözlenen benign tümördür?

A) Hemanjiyom
B) Pleomorfik adenoma
C) Lenfanjiyom
D) Adenoid kistik karsinoma
E) Adenolenfoma

29. İçinden IX, X ve XII. kraniyal sinirlerin geçtiği, enfeksiyonunda trismus ve boynun lateral kısmında şişlik gözlenen boşluk aşağıdakilerden hangisidir?

A) Retrofarengeal boşluk
B) Pterigomandibular boşluk
C) Pretrakeal boşluk
D) Lateral farengeal boşluk
E) Submasseterik boşluk

30. Rekürrent herpetik stomatitis ile ilgili aşağıdaki ifadelerden hangisi yanlıştır?

A) Daha çok çocuklarda görülür.
B) Her iki cinsiyette de görülür.
C) Önce papül, sonra veziküller oluşur, iz bırakmadan iyileşir.
D) Güneş ışınları predispozan faktörler arasında yer alır.
E) Lezyonlar ortaya çıkmadan önce ağrı, yanma ve kaşıntı hissi olabilir.

31. Üst total protez kullanan 65 yaşındaki diyabetik kadın hastanın intraoral muayenesinde palatinal mukozada, protez altında eritem ve ödem tespit ediliyor. Hasta, 14 yıldır aynı total protezi kullandığını ve protezlerini haftada bir kez fırçaladığını ifade ediyor.

Bu hasta için en olası tanı aşağıdakilerden hangisidir?

A) Epulis fissuratum
B) Kronik atrofik kandidiyazis
C) Eritrolökoplaki
D) Lökoödem
E) Liken planus

32.

I. Kemikteki medüller alanlar azalmıştır.
II. Osteomiyelit sık karşılaşılan bir komplikasyondur.
III. Osteoklastik aktivite bozulmuştur.

Osteopetrozisle ilgili yukarıdaki ifadelerden hangileri doğrudur?

A) Yalnız I
B) Yalnız II
C) I ve III
D) II ve III
E) I, II ve III

33. Aşağıdaki görüntüleme yöntemlerinden hangisi tükürük bezlerinin akut enfeksiyonu durumunda tercih edilmemelidir?

A) Bilgisayarlı tomografi
B) Panoramik radyografi
C) Sialografi
D) Ultrasonografi
E) Manyetik rezonans görüntüleme

34. Elli yaşındaki kadın hasta, ağız içerisindeki ağrılı yaralar şikâyeti ile kliniğe başvuruyor. Hasta ağız içindeki yaraların önce balon gibi oluştuğunu ve daha sonra patlayarak yaraya dönüştüğünü, ağız içerisindeki yaralara benzer şekilde vücudunda da görülmeye başladığını ifade ediyor. Hastanın intraoral muayenesinde, tüm oral mukozada yaygın, ülsere lezyonlar göze çarpıyor. Eroziv-ülsere alanların komşuluğundaki mukoza sondla çizildiğinde vezikül oluşumu göze çarpıyor. Yapılan histolojik incelemede, intraepitelyal vezikülasyonla birlikte akantolizis tespit ediliyor. ELISA testinde anti-dsg3'ün pozitif olduğu görülüyor.

Bu hasta için en olası ön tanı aşağıdakilerden hangisidir?

A) Pemfigus vulgaris
B) Eroziv liken planus
C) Eritema multiforme
D) Toksik epidermal nekroliz
E) Wegener granulomatozis

35.

- Artralji
- Pozitif paterji testi
- Skarla iyileşen rekürrent genital ülserler
- Retinal vaskülit

Yukarıdaki bilgilere göre en olası tanı aşağıdakilerden hangisidir?

A) Herpes zoster enfeksiyonu
B) Behçet hastalığı
C) HIV
D) Crohn hastalığı
E) Çölyak hastalığı

İLKBAHAR 2023 DUS

İlk 8 Kişi DUSDATA ile Kazandı...

İllere ve fakültelere bakın!

Bu tablo; okul derecesi farketmeksizin herkese ama herkese UMUT vermiyor mu?

Adı Soyadı	Fakültesi	Sıralama	Fakülte Derecesi
Şeyma MALİ	İstanbul DİŞ (İstanbul DUSDATA)	1	DEĞİL Mezun
Fatma Selin SARICI	Ankara DİŞ (Ankara DUSDATA)	2	DEĞİL Mezun
Hilal Nur KÜLAHÇI	Hacettepe DİŞ (Ankara DUSDATA)	3	DEĞİL Mezun
Elif Dilara KONUKÇU	Ankara DİŞ (Ankara DUSDATA)	4	DEĞİL Mezun
Merdiye BALTA	Mersin DİŞ (Mersin DUSDATA)	5	+
Ömer Faruk BULAZAR	Bülent Ecevit DİŞ (Zonguldak DUSDATA)	6	DEĞİL Mezun
Merve ÇELEBİ	İstanbul Altınbaş DİŞ (İstanbul DUSDATA)	7	DEĞİL Mezun
Zeynep Süeda KAZANKAYA	İstanbul DİŞ (Ankara DUSDATA)	8	DEĞİL Mezun

36.

I. Objenin gerçek görüntüsünden bulanıktır.
II. Objenin gerçek görüntüsünün karşı tarafındadır.
III. Objenin gerçek görüntüsünden daha aşağıdadır.
IV. Objenin gerçek görüntüsünden daha magnifiyedir.

Yukarıdakilerden hangileri panoramik görüntülerde ghost imajın (hayalet görüntünün) karakteristik özelliklerindendir?

A) Yalnız I
B) II ve IV
C) II, III ve IV
D) I ve II
E) I, II ve IV

Bu sorunun orijinal hali özensiz olması nedeniyle modifiye edilmiştir…

37.

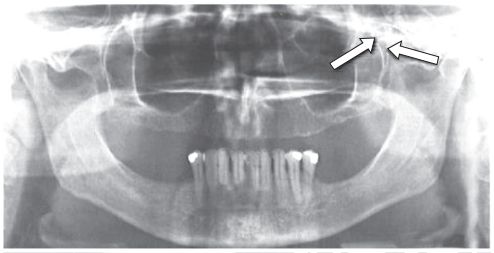

Yukarıdaki panoramik radyografta oklarla sınırlandırılan anatomik oluşum hangisidir?

A) Pterigomaksiller fissür
B) Orbitanın dış yan duvarı
C) İnfraorbital kanal
D) Koronoid çıkıntı
E) Maksiller sinüsün medial duvarı

38. Radyografik değerlendirmede yararlanılan anatomik belirteçler ve patolojilerle ilgili aşağıdaki ifadelerden hangisi yanlıştır?

A) İnferior alveolar kanalın superiora doğru yer değiştirmesi fibröz displazide görülebilir.

B) Kortikal kemikle birlikte inferior alveoler kanalın genişlemesi kanal içindeki vasküler ve nöral orijinli benign lezyonları işaret edebilir.

C) İnferior alveoler kanalda kortikal kemik destrüksiyonu ile görülen düzensiz genişleme, kanalda gelişen malign oluşumları işaret edebilir.

D) Periodontal ligament bölgesinin düzensiz genişlemesi malign hastalıklarda görülebilir.

E) Lezyonun radyolusent görüntüde olması, genellikle yavaş gelişen lezyonları düşündürür.

39. Dental ışınlamalarda en fazla oluşan X ışını-madde etkileşimi aşağıdakilerden hangisidir?

A) Koherent saçılma
B) Fotoelektrik etki
C) Compton saçılması
D) Etkileşim olmaması
E) Frenleme radyasyonu

40. Radyasyonun deterministik etkisi sonucu aşağıdakilerden hangisinin ortaya çıkması daha olasıdır?

A) Lösemi
B) Sub-lethal DNA hasarı
C) Tükürük bezi tümörleri
D) Katarakt
E) Tiroid kanseri

41. Çocuklarda, sağlıklı diş etinde lamina proprianın epitel içerisine uzanan papillaları daha kısa ve düzdür.

Aşağıdaki verilen durumların hangisi periodontal dokuların anatomi ve fizyolojisi açısından erişkinlerden farklı olan bu durumun bir sonucudur?

A) Diş eti kenarları yetişkinlerdeki gibi bıçak sırtı şeklinde değil, yuvarlak sonlanır.
B) Yaklaşık 3 yaşa kadar diş eti yüzey pürtüklülüğü (stippling) görülmez.
C) İnterdental gingiva bukkolingual olarak daha geniş, mesiodistal olarak daha dardır.
D) Periodontal ligament daha geniştir ve daha az lif yoğunluğuna sahiptir.
E) Birleşim epiteli daha kalındır.

DUSDATA
DUS HAZIRLIK MERKEZLERİ

İlkbahar
2023 DUS'ta
BÜYÜK DAMGA

BAŞARI 1

TÜRKİYE BİRİNCİSİ
Dt. Şeyma MALİ

BAŞARI 2

İlkbahar 2023 DUS'ta
8 İlk 10'da **kişi**
Tusdata ile kazandı
7 tanesi
fakülte derecesi değil

BAŞARI 3

İlkbahar 2023 DUS'ta
38 İlk 50'de **kişi**
Tusdata ile kazandı
36 tanesi
fakülte derecesi değil

BAŞARI 4

DUS kursu yaptığımız
30 ilden
26
il birincisi

DUSDATA'dan

BAŞARI 5

İL BİRİNCİLERİMİZ

BAŞARI 6

DUS İlkabahar 2023 ilk 100'deki
74
kursiyerimiz

FAKÜLTE DERECESİ DEĞİL

BAŞARI 7

DUS İlkabahar 2023 ilk 100'deki
34
kursiyerimiz

ÜÇ BÜYÜK İLDE DEĞİL

BAŞARI 8

DERS NOTLARIMIZ 2023 DUS'ta

DERS NOTLARIMIZ Toplamda
114 Referans / 120 Soru

REFERANS VERDİ

BAŞARI 9

15 DUS
13 BİRİNCİ

42.

I. Yapışık diş eti
II. Yanak içi mukozası
III. Gingival sulkus
IV. Sert damak

Yukarıdaki anatomik bölgelerde yer alan epitel dokunun keratinizasyon derecelerinin yüksekten düşüğe doğru sıralaması hangisinde doğru olarak verilmiştir?

A) IV – I – II - III
B) IV – I – III – II
C) IV – II – I – III
D) I – IV – II – III
E) I – IV – III – II

43. Diş etlerinde ağrı ve yanma şikâyetleriyle kliniğe başvuran 58 yaşındaki kadın hastanın ağız içi muayenesinde diş etlerinde ve oral mukozanın farklı alanlarında eritematöz, büllöz ve ülsere lezyonlar gözleniyor. Lezyon olan diş eti bölgesinden alınan biyopsiye ait histopatolojik incelemede bazal tabakada dejenerasyon ve lamina propriada bant şeklinde lenfositik infiltrasyon saptanıyor.

Klinik ve histopatolojik bulguları tanımlanan bu hasta için en olası tanı aşağıdakilerden hangisidir?

A) Liken planus
B) Büllöz pemfigoid
C) Sikatrsiyel pemfigoid
D) Epidermolizis bülloza
E) Pemfigus vulgaris

44. "Risk faktörü" bir bireyde hastalık geliştirme olasılığını artıran, nedensel etkileşime sahip faktörlerin genel tanımıdır.

Bu tanıma göre "periodontal hastalıkta rol oynayan risk faktörleri" ile ilgili aşağıdaki ifadelerden hangisi yanlıştır?

A) Kontrol altında olmayan diabetes mellitus, periodontitis için risk faktörüdür.
B) Risk faktörü olarak tanımlanan etkenin, periodontal hastalık gelişiminden önce var olması gereklidir.
C) Risk faktörlerinin gösterilmesi için uygun örneklem büyüklüğü ile yapılmış kesitsel (cross-sectional) çalışmalar yeterlidir.
D) Risk faktörlerinin etkileri uygun yaklaşımlar ile modifiye edilebilir.
E) Sigara kullanımı, dental biofilm içerisinde periodontopatojenlerin kolonize olmalarına ve çoğalmalarına neden olan bir risk faktörüdür.

45. Çiğneme sırasında ağrı ve kanama şikâyeti olan 46 yaşındaki erkek hastanın klinik muayenesinde sağ alt 1. molar dişinde bukkal ve lingual yüzeylerin orta üçlüsünde 6 mm'ye varan cepler ölçülürken, radyografik muayenede furkasyon çatısı bölgesinde hafif radyolusensi gözleniyor.

Furkasyon problemi olduğundan şüphenilen bu hastada furka bölgesindeki horizontal tutulumun belirlenmesi için aşağıda tanımlanan diagnostik araçlardan hangisinin kullanılması en uygundur?

A) 1-2-3-5-7-8-9-10. mm'leri işaretli düz periodontal sond
B) 3-6-9-12. mm koyu ve açık bantlar hâlinde işaretli düz periodontal sond
C) Uç kısmında 0,5 mm'lik top bulunan ve 3,5-5,5-8,5-11,5 mm işaretli düz periodontal sond
D) 3-6-9-12. mm'leri açık ve koyu bantlar halinde işaretli kıvrımlı sond
E) Boyun kısmı kıvrımlı, premolar-molar diş bukkal bölge küreti

46. Kırk yaşındaki erkek hasta diş eti kanaması şikâyetiyle başvuruyor. Herhangi bir sistemik hastalığı olmayan hastanın günde 20 adet sigara içtiği öğreniliyor. Toplam 28 dişi olan hastada interproksimal subgingival diş taşı, dental biofilm ve radyografta yaygın horizontal kemik kaybı olduğu tespit ediliyor. Radyografik alveoler kemik kaybının %30 veya daha az olduğu görülüyor. Ataşman kaybı 4 mm ve sondlanabilir cep derinliği 5 mm civarında ölçülüyor.

Güncel periodontal hastalıklar sınıflandırması, 2017 EFP kılavuzu referans alındığında bu hasta için en uygun periodontitis teşhisi aşağıdakilerden hangisidir?

A) Evre I, Derece C
B) Evre II, Derece B
C) Evre II, Derece C
D) Evre III, Derece B
E) Evre III, Derece C

47. Otuz üç numaralı dişin bukkalinin orta üçlüsünde serbest diş eti kenarının, mine-sement sınırının 2 mm apikalinde olduğu görülüyor ve serbest diş eti kenarı ile bileşim epitelinin koronal noktası arası 2 mm olarak ölçülüyor. 33 numaralı dişin mezial ve distalinde ve bu yönlerdeki komşu dişlerde ataşman seviyesinin mine-sement sınırında konumlandığı izleniyor. Korono-apikal yönte yapışık diş eti genişliğinin 32, 33 ve 34 numaralı dişler için sırasıyla 3, 1 ve 4 mm olduğu gözleniyor.

Bu hasta için aşağıdaki cerrahi operasyonlardan hangisi uygun değildir?

A) Koronale pozisyone flep + bağ dokusu grefti
B) Yönlendirilmiş doku rejenerasyonu
C) Serbest diş eti grefti
D) Subepitelyal bağ dokusu grefti ile birlikte tünel operasyonu
E) Apikale pozisyone flep ile birlikte vestibül derinleştirme

48. Osteoklastlar ve matriks metalloproteinazlar üzerine etkili olan ve cerrahisiz periodontal tedavi ile birlikte konak modulasyonu amacı ile uzun dönem sistemik kullanımı önerilen en uygun biyolojik ajan aşağıdakilerden hangisidir?

A) Mine matriks türevleri
B) Bisfosfonatlar
C) BMP-2
D) Subantimikrobiyal doz doksisiklin
E) Non-steroidal antiinflamatuvarlar

49. Periodontolojide kullanılan sonik ve ultrasonik kazıyıcı sistemler ile ilgili aşağıdaki ifadelerden hangisi doğrudur?

A) Kistik fibrozis ve pnömoni gibi kronik pulmoner hastalıkların varlığında kullanımları kontrendikedir.
B) Manuel el aletleriyle karşılaştırıldıklarında kök yüzeyinde sement kaybına sebep olma riskleri daha fazladır.
C) Sonik ve ultrasonik aletlerde çalışma prensibi depozitlerin apikalinden koronaline doğru uygulama yapılmasıdır.
D) Tedavi öncesinde antimikrobiyallerle ağız çalkalatılması, uygulama ile oluşan biyoaerosoller üzerine etkili değildir.
E) Sonik ve ultrasonik kazıyıcı sistemlerin kullanımı sırasında hekim uygulama kuvvetini artırdıkça alet ucu etkinliği artmaktadır.

50. Periodontal tedavi öncesi ve sonrası karşılaştırıldığında, aşağıdaki mikrobiyota değişimlerinden hangisi periodontal dokuların daha sağlıklı duruma geçtiğini gösteren işaretlerden biri değildir?

A) Gram (+) mikroorganizmaların sayısının artıp gram (-) mikroorganizmaların sayısının azalması
B) Spiroketlerin yerine kok türü bakterilerin yoğunluğunun artması
C) Hareketli mikroorganizmaların azalması
D) Zorunlu anaerob mikroorganizmaların azalması
E) Proteolitik aktivitesi yüksek mikroorganizmaların artması

51. Çocukluk döneminde bademcik problemlerine bağlı olarak burun solunumu zorluğu çeken bir bireyin büyüme gelişimin hangi döneminden sonra mevcut durumuna göre daha iyi burun solunumu fonksiyonuna kavuşması beklenilebilir?

A) Lenfoid doku gelişiminin hızlı olduğu dönem
B) Nöral doku büyümesinin hızlı olduğu dönem
C) Genital doku büyümesinin hızlı olduğu dönem
D) Doğum sonrası ilk 3 yıllık dönem
E) 3-6 yaş arası dönem

52.

I. IMPA açısı
II. GoGn-SN açısı
III. FMA açısı
IV. ANB açısı

Yukarıdaki sefalometrik açılardan hangileri ortodontik teşhiste hastanın dik yön gelişiminin değerlendirmesinde kullanılır?

A) Yalnız I
B) Yalnız II
C) Yalnız IV
D) II ve III
E) III ve IV

53. Aşağıdaki durumlardan hangisinde, konik ışınlı bilgisayarlı tomografi görüntüsüne gereksinim en azdır?

A) Gömülü/ektopik kanin diş
B) Şiddetli fasiyal asimetri
C) Fasiyal travma
D) Alveoler yarık değerlendirmesi
E) Temporomandibular eklemde disk deplasmanı teşhisi

54. Ortodontik kuvvetlere ilk reaksiyon veren doku aşağıdakilerden hangisidir?

A) Pulpa
B) Dentin
C) Sement
D) Periodontal ligament
E) Alveol kemiği

55. Aşağıdaki ortodontik diş hareketlerinden hangisinde optimum kuvvet büyüklüğü diğerlerine göre daha fazladır?

A) İntrüzyon
B) Ekstrüzyon
C) Translasyon
D) Rotasyon
E) Tiping

56. Ortodonti kliniğine üst ön iki dişinin önde olması şikâyetiyle başvuran 24 yaşındaki kadın hastada iskeletsel Sınıf I ve Angle sınıflamasına göre Sınıf II Bölüm 1 maloklüzyon olduğu belirleniyor. Hasta önerilen tedavi seçeneklerini değerlendirdikten sonra diş çekimi içermeyen bir tedavi seçeneği talebini iletiyor.

Bu hastanın tedavisinde aşağıdaki apareylerden hangisinin kullanılması en az uygundur?

A) Servikal headgear
B) Pendulum
C) Mini vida destekli üst molar distalizasyonu
D) Distal jet
E) Çenelik

57. Ortodontik tedaviye bağlı oluşan kök rezorpsiyonlarıyla ilgili aşağıdaki ifadelerden hangisi yanlıştır?

A) Tedavi süresi uzadıkça kök rezorpsiyon riski artar.
B) Diş hareketi miktarı arttıkça kök rezorpsiyon riski artar.
C) Ağır ve sürekli kuvvet uygulamasıyla artar.
D) En fazla kökün orta üçlüsünde görülür.
E) En fazla maksiller kesici dişlerde görülür.

58. Aşağıdakilerden hangisi ön açık kapanışın tedavisinde kullanılmaz?

A) Dil paravanı
B) Miyofonksiyonel terapi
C) High-pull headgear
D) Posterior bite-blok
E) Lip bumper

59. Yedi yaşındaki hastanın klinik muayenesinde; sentrik oklüzyonda orta hat sapmasının olduğu fakat istirahat konumunda orta hat sapmasının olmadığı görülüyor.

Aşağıdakilerden hangisi bu hastada en olası öncelikli uygulamadır?

A) Reverse headgear uygulaması
B) Frankel'in FR-IV apareyi uygulaması
C) 'W ark' uygulaması
D) Cerrahi destekli üst çene genişletme apareyi uygulaması
E) J hook headgear uygulaması

60.

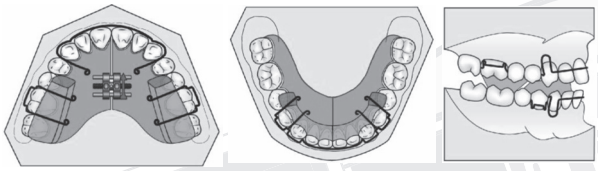

Şekildeki hareketli ortodontik aparey aşağıdakilerden hangisidir?

A) Twin-blok
B) Frankel
C) Aktivatör
D) Bionatör
E) Forsus

61. Aşağıdakilerden hangisi pulpal ve periodontal dokular arası bağlantı oluşumuna neden olabilen anatomik bir varyasyondur?

A) Dilaserasyon
B) Taurodontizm
C) Palatogingival oluk
D) Dens in dente
E) Dens evaginatus

62. Kök kanal alanındaki dentin kaybı ve kemik benzeri mineralize dokunun birikmesiyle ortaya çıkan kök rezorpsyonu tipi aşağıdakilerden hangisidir?

A) İnternal replasman rezorpsiyonu
B) Eksternal inflamatuvar rezorpsiyon
C) İnternal inflamatuvar rezorpsiyon
D) İnternal yüzey rezorpsiyonu
E) İnvaziv radiküler rezorpsiyon

63. İrrigasyon solüsyonları ardışık kullanıldığında kimyasal etkileşime girerek çökelti oluşturabilir.

Buna göre,

I. Sodyum hipoklorit + Etilendiamin tetraasetik asit
II. Etilendiamin tetraasetik asit + Klorheksidin diglukonat
III. Sodyum hipoklorit + Klorheksidin diglukonat

uygulamalarından hangileri bu duruma örnektir?

A) Yalnız I
B) Yalnız II
C) I ve III
D) II ve III
E) I, II ve III

64. Kök kanal medikamenti olarak kullanılan üçlü antibiyotik patının içeriğinde bulunan aşağıdaki ajanlardan hangisi dişte renklenmeye sebep olmaktadır?

A) Metranidazol
B) Penisilin
C) Siprofloksasin
D) Sefaklor
E) Minosiklin

65. Aşağıdakilerden hangisi kök kanal dolgu materyallerinden gütaperka için doğrudur?

A) Beta formu plastik taşıyıcılı kor materyalini kaplamak için kullanılır.
B) Zayıf bakteriostatik aktiviteye sahiptir.
C) Isı iletme özelliği iyidir.
D) Dentine adezyon yeteneği vardır.
E) Serin ortamda saklamak kırılganlığını artırır.

66. Kök perforasyon tamiri, vital pulpa tedavileri, apeksifikasyon, pulpa rejenerasyonu gibi pek çok tedavide sıklıkla kullanılması önerilen, biyouyumlu, sert doku bariyeri oluşumunu teşvik eden ve sertleşme reaksiyonunu tamamlayabilmesi için neme ihtiyaç duyan materyal aşağıdakilerden hangisidir?

A) Amalgam
B) Kalsiyum hidroksit
C) Mineral trioksit agregat
D) Çinko oksit öjenol siman
E) Cam iyonomer siman

67. Dens invaginatus anomalisinin en sık gözlendiği diş aşağıdakilerden hangisidir?

A) Alt santral kesici diş
B) Alt lateral kesici diş
C) Üst santral kesici diş
D) Üst lateral kesici diş
E) Üst kanin diş

68. ISO standartlarına göre üretilmiş 20 numaralı 0,02 koniklik açısına sahip bir kanal eğesinin uç çapı (D0) ve çalışan son kısmının çapı (D16) aşağıdakilerden hangisinde verilmiştir?

A) D0: 0,20 mm, D16: 0,36 mm
B) D0: 0,20 mm, D16: 0,52 mm
C) D0: 0,02 mm, D16: 0,18 mm
D) D0: 0,02 mm, D16: 0,34 mm
E) D0: 0,20 mm, D16: 0,32 mm

DUS HAZIRLIK MERKEZLERİ

DUSDATA
DUS HAZIRLIK MERKEZLERİ

DUS notlarımız KAÇ SORU yaptırdı?

- Herkes *"en çok soruya biz referans olduk"* diye iddia ediyor.
- Her iddia **İSPAT** ister. İddia ile ispat **UYUMLU** olmalıdır...

114
net yaptıran Şampiyonların Notu

97
net yaptıran Hızlı Tekrar Kamp Notları

İlk 50'de
38
kişi

Buyrun İDDİA ile İSPAT'ın MÜKEMMEL UYUMU

İlk 100'de
79
kişi

İlk 200'de
151
kişi

İlk 300'de
224
kişi

69.

I. Standart genişletme yöntemi
II. Step-back yöntemi
III. Step-down yöntemi
IV. Crown-down yöntemi

Yukarıdaki belirtilen kök kanal preparasyon yöntemlerinden hangileri koronalden apikale doğru uygulanır?

A) I ve II
B) III ve IV
C) II ve IV
D) I ve III
E) I, II ve IV

70.

I. Daha iyi bir çalışma uzunluğu kontrolü sağlar.
II. Kanal düzensizliklerinin ve aksesuar kanalların daha iyi doldurulmasını sağlar.
III. Apikalden obtürasyon materyali taşma ihtimali daha azdır.

Yukarıdakilerden hangileri lateral kondenzasyon yöntemiyle kıyaslandığında sıcak vertikal kompaksiyon tekniğinin avantajlarındandır?

A) I ve II
B) I ve III
C) Yalnız I
D) Yalnız II
E) I, II ve III

71.

I. Reperatif dentin
II. Sirkumpulpal dentin
III. Reaksiyoner dentin
IV. Sekonder dentin
V. Predentin

Yukarıdaki dentin tiplerinden hangilerinin üretimi, normal fizyolojik bir süreçle olmayıp çürük, atrizyon, abrazyon, restoratif prosedürler gibi eksternal bir stimülasyon sonucu meydana gelir?

A) II ve V
B) I ve III
C) I, III ve IV
D) I, IV ve V
E) II ve IV

72. **Süt mandibular 1. molar dişler ile ilgili aşağıdaki ifadelerden hangisi yanlıştır?**

A) Altından gelmesi beklenen daimî diş ile morfolojik bir benzerlik göstermez.
B) Distobukkal tüberkül tüm oklüzal tablada göreceli olarak daha iridir.
C) İki bukkal kaspı arasında belirgin bir gelişimsel oluk bulunmaz.
D) Mezialden bakıldığında servikal üçlüde çok belirgin bir bukkal kurvatür vardır.
E) Dişin distal kısmı servikooklüzal olarak, mezial kısmına göre daha kısadır.

73. Sistemik olarak sağlıklı 8 yaşındaki kız çocuğu alt daimî birinci molar dişindeki çürük nedeniyle getiriliyor. Hastadan alınan anamnezde ilgili dişin soğuk ve sıcak yemeklerde kısa süreli ağrı yaptığı öğreniliyor. Klinik muayenede dişte derin bir dentin çürüğü olduğu görülüyor. Perküsyon ve palpasyon hassasiyeti tespit edilmiyor. Radyografik olarak periapikal dokuları sağlıklı olan hastada dişin kavite açımı sırasında 2 mm çapında çürüklü pulpa perforasyonu meydana geliyor.

Bu diş için ilk tedavi seçeneği aşağıdakilerden hangisidir?

A) Kanal tedavisi
B) Revaskülarizasyon
C) Parsiyel amputasyon
D) Direkt kuafaj
E) Servikal amputasyon

74. On dört yaşındaki erkek çocuğun ağız içi muayenesinde üst dudağının vermillon sınırına yakın, bilateral, sarımsı-beyaz renkli papüller hâlinde ektopik yağ bezlerinin varlığı saptanıyor.

Bu çocuk için en olası tanı aşağıdakilerden hangisidir?

A) Fordyce granülleri
B) Dental lamina kistleri
C) Epstein incileri
D) Bohn nodülleri
E) İncontinentia pigmenti

75.

I. Paslanmaz çelik kronlara göre daha fazla kesim gerektirirler.
II. Tercihen bioaktif simanlar veya rezin modifiye cam iyonomer simanlar ile simante edilirler.
III. Servikal marjinleri hekim tarafından trimlenip konturlanır.
IV. Sadece parmak basısı ile yerleştirilir, hastanın oklüzal kuvvet uygulamasına izin verilmez.

Çocuk diş hekimliğinde kullanılan zirkonyum kronlar için yukarıdaki ifadelerden hangileri doğrudur?

A) I ve IV
B) I, II ve III
C) II, III ve IV
D) I ve III
E) I, II ve IV

76.

- Tedavi sırasında beklenen davranış, başka bir hastadan indirekt yolla öğrenilir.
- Kliniğe ilk kez başvuran ve sözlü iletişime yanıt veren çocuklarda uygulanır.
- Gözlemsel öğrenme yoluyla tedaviye hazırlık sağlar.

Yukarıda tarif edilen davranış yönlendirme tekniği aşağıdakilerden hangisidir?

A) Modelleme
B) Anlat-göster-uygula
C) Pozitif yüreklendirme
D) Dikkat dağıtma
E) Ses kontrolü

DUŞDATA DUŞ HAZIRLIK PROGRAMI

DUSDATA®
DUS HAZIRLIK MERKEZLERİ

İlk 10'da	İlk 50'de	İlk 100'de	İlk 200'de	İlk 300'de
8 kişi	38 kişi	79 kişi	151 kişi	224 kişi

İLKBAHAR 2023 DUS

İllere ve fakültelere bakın!

Adı Soyadı	Fakültesi	Sıralama	Fakülte Derecesi
Şeyma MALİ	İstanbul DİŞ (İstanbul DUSDATA)	1	DEĞİL Mezun
Fatma Selin SARICI	Ankara DİŞ (Ankara DUSDATA)	2	DEĞİL Mezun
Hilal Nur KÜLAHÇI	Hacettepe DİŞ (Ankara DUSDATA)	3	DEĞİL Mezun
Elif Dilara KONUKÇU	Ankara DİŞ (Ankara DUSDATA)	4	DEĞİL Mezun
Merdiye BALTA	Mersin DİŞ (Mersin DUSDATA)	5	+
Ömer Faruk BULAZAR	Bülent Ecevit DİŞ (Zonguldak DUSDATA)	6	DEĞİL Mezun
Merve ÇELEBİ	İstanbul Altınbaş DİŞ (İstanbul DUSDATA)	7	DEĞİL Mezun
Zeynep S. KAZANKAYA	İstanbul DİŞ (Ankara DUSDATA)	8	DEĞİL Mezun

Bu tablo; okul derecesi farketmeksizin herkese ama herkese **UMUT** vermiyor mu?

77. Travma şikâyetiyle kliniğe getirilen 11 yaşındaki erkek çocuğun ağız içi muayenesinde üst sağ santral kesici dişinin olmadığı tespit ediliyor. Hasta ve velisinden alınan anamnezde çocuğun 80 dakika önce bisikletten düştüğü ve dişinin yerinden çıktığı, velisinin dişi bulup hemen süt dolu kaba koyup kliniğe getirdiği öğreniliyor. Herhangi bir sistemik rahatsızlığı olmayan hastanın dişi replante ediliyor ve splintleniyor.

Bu dişe yapılması planlanan tedavi ile ilgili en uygun yaklaşım aşağıdakilerden hangisidir?

A) Dişe kök kanal tedavisi uygulaması endike değildir.
B) 4 hafta sonra alınan kontrol radyografisinde periapikal bölgede patoloji tespit edilirse kök kanal tedavisine başlanmalıdır.
C) 7-10 gün sonra kök kanal tedavisine başlanmalıdır.
D) 8 hafta sonra kök kanal tedavisine başlanmalıdır.
E) 4 hafta sonra kök kanal tedavisine başlanmalıdır.

78. Daimî diş travmasını takiben kullanılacak splint materyalleriyle ilgili aşağıdaki ifadelerden hangisi yanlıştır?

A) Kolaylıkla uyumlanabilmeli ve laboratuvar aşaması gerektirmemelidir.
B) Dişlere kuvvet uygulayarak doğru pozisyonlarını geri kazandırmalıdır.
C) Diş eti dokusunda irritasyon oluşturmamalıdır.
D) Endodontik tedavi uygulamasını engellememelidir.
E) Kolay uzaklaştırılabilmelidir.

79.

I. Ekzokrin bez fonksiyonunun genetik olarak bozulduğu bir hastalıktır.
II. Hastaların kullandığı ilaçlara bağlı olarak dişlerde renklenme görülebilir.
III. Epitelyal hücreler aracılığıyla anormal su ve elektrolit transferi sonucu kronik solunum yolu enfeksiyonları gözlenir.
IV. Tükürükteki mukus miktarını artırarak, yaygın çürüğe neden olur.

Kistik fibrozis ile ilgili yukarıdaki ifadelerden hangileri doğrudur?

A) Yalnız I
B) Yalnız II
C) I, II ve III
D) I, III ve IV
E) I, II, III ve IV

80. Anamnezinden 7 yaşında kanser teşhisi konulduğu ve 1 yıl süreyle baş ve boyun bölgesine radyoterapi uygulandığı öğrenilen 13 yaşındaki çocukta, aşağıdaki dişlerden hangisinde mine hipoplazisi görülmesi en olasıdır?

A) Mandibuler daimî 1. molar dişler
B) Maksiller daimî 2. molar dişler
C) Maksiller 1. premolar dişler
D) Mandibular 1. premolar
E) Mandibuler daimî lateral dişler

DUSDATA®
DUS HAZIRLIK MERKEZLERİ

İlkbahar 2023 DUS'ta

İSTİKRARLI BAŞARI

İlk 10'da 8 kişi

TUSDATA ile kazandı.

%80

İlk 20'de 14 kişi

TUSDATA ile kazandı.

%70

İlk 50'de 38 kişi

TUSDATA ile kazandı.

%76

İlk 100'de 76 kişi

TUSDATA ile kazandı.

%76

TEMEL BİLİMLER CEVAP ANAHTARI	
1. B	21. A
2. A	22. D
3. E	23. E
4. A	24. A
5. C	25. A
6. D	26. E
7. D	27. B
8. C	28. A
9. D	29. C
10. A	30. E
11. E	31. C
12. A	32. A
13. C	33. D
14. E	34. E
15. A	35. C
16. D	36. A
17. D	37. B
18. B	38. D
19. E	39. D
20. B	40. B

KLİNİK BİLİMLER CEVAP ANAHTARI			
1. C	21. C	41. B	61. C
2. B	22. D	42. A	62. A
3. C	23. D	43. A	63. D
4. D	24. C	44. C	64. E
5. B	25. A	45. D	65. B
6. D	26. E	46. C	66. C
7. B	27. C	47. E	67. D
8. A	28. B	48. D	68. B
9. E	29. D	49. A	69. B
10. D	30. A	50. E	70. D
11. A	31. B	51. C	71. B
12. B	32. E	52. D	72. B
13. B	33. C	53. E	73. C
14. E	34. A	54. D	74. A
15. E	35. B	55. C	75. E
16. D	36. E	56. E	76. A
17. A	37. A	57. D	77. C
18. C	38. E	58. E	78. B
19. A	39. C	59. C	79. C
20. E	40. D	60. A	80. B

DUSDATA® DUS HAZIRLIK MERKEZİ

DUSDATA®
DUS HAZIRLIK MERKEZLERİ

DENT TEST

Açıklamalı Deneme Sınavları

Satın almak için: www.klinisyen.com

DUSDATA®

DUS HAZIRLIK MERKEZLERİ

15 DUS

13 BİRİNCİ

"Ayinesi İştir Kişinin, Lafa Bakılmaz"

www.dusdata.com